

EL INSTITUTO DE ANATOMIA PATOLOGICA

NOS INFORMA SU DIRECTOR
Dr. EMILIO CROIZET

"Señor Carlos Acuña. Núñez (Director del Boletín informativo de la Universidad de Chile).

Presente.

Señor Director:

En contestación a su nota de 9 del presente, en la que, a nombre del señor Rector de la Universidad y del señor Decano Dr. Larraguibel, me pide, con motivo de la destrucción de la Escuela de Medicina, una minuta de las pérdidas que ha sufrido el Instituto de Anatomía Patológica y de Diagnóstico del Cáncer que está a mi cargo, así como de la labor que realiza y del plan de recuperación que se tenga, remito a Ud. los siguientes datos.

Este Instituto de Anatomía Patológica ha tenido como iniciación la creación de la cátedra de Anatomía Patológica el 25 de Abril de 1881, siendo su primer titular el Dr. Francisco Puelma Tupper que inició sus clases en Abril de 1883, habiendo sido después profesores titulares hasta hoy los Dres. Oyarzún, Westernhoeffer, Traina y el que suscribe, que desempeña ese puesto desde 1918. Durante mi profesorado fué transformada la cátedra, en Instituto de Anatomía Patológica y de Diagnóstico del Cáncer, bajo el Rectorado de don Daniel Martner. Tanto la labor del Instituto como la de la Cátedra que lo precedió fué la enseñanza del ramo y la atención anatómo-patológica del Hospital de San Vicente de Paul, para lo cual, actualmente, yo dispongo como Director, de 3 ayudantes-médicos, 1 ayudante contratado para las historias clínicas, 6 ayudantes-técnicos para histopatología, museo, fotografía y secretaria. Y finalmente 4 mozos.

La enseñanza del ramo, esencialmente práctica, se hace para los alumnos de 3.º y 4.º años de Medicina, utilizando para ello las autopsias de los fallecidos en el Hospital de San Vicente, que, anualmente, suman por término medio 550, así

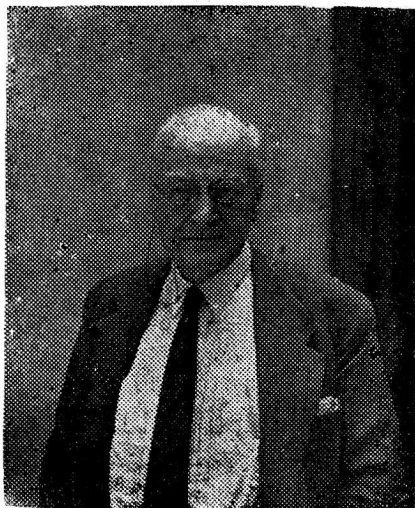

Doctor Emilio Croizet, Director del Instituto de Anatomía Patológica.

como las piezas de operación y, hasta ayer, el Museo y una enorme cantidad de preparaciones microscópicas, fotografías y microfotografías, gran parte de ellas en color.

Además de la enseñanza, el Instituto está a cargo del servicio anatómopatológico del Hospital, el que corresponde a las autopsias de todos los fallecidos en sus diversos servicios y los exámenes histológicos de todas las biopsias y piezas operatorias que los médicos-cirujanos del Hospital deseen mandar al Instituto. En relación con lo anterior hay en el Instituto desde hace cerca de 3 años, reuniones con las clínicas para presentar y discutir los casos de los fallecidos, cuyas piezas están conservadas en frigorífico y además estudiados histológicamente.

Desde que me hice cargo, hace 30 años, de la cátedra de Anatomía Patológica, tuve especial empeño en reunir todos los trabajos efectuados en ella, constituyendo así un Archivo con CárDEX que en el momento del siniestro comprendía los datos correspondientes a más de 17,000 autopsias y de 20,000 biopsias y exá-

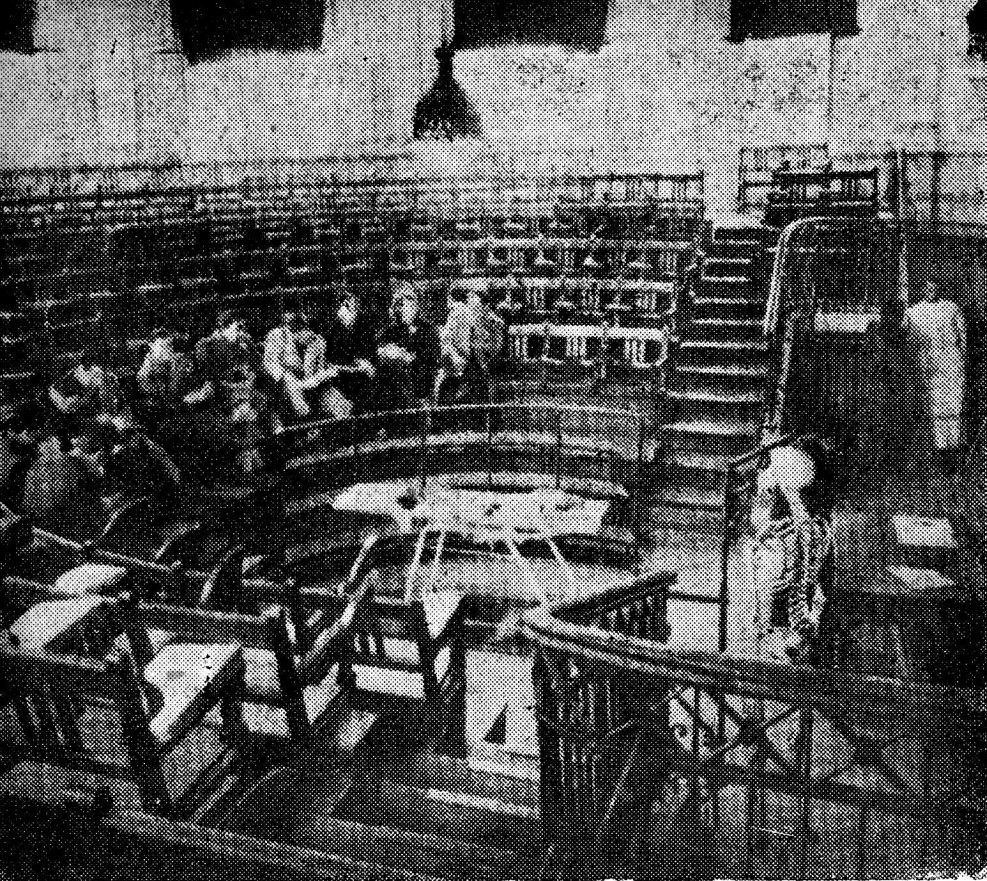

Anfiteatro de Anatomía de la Escuela destruida.

menes de piezas operadas en el Hospital. Todos estos casos estaban perfectamente documentados y, en su mayor parte, con comprobante histológico. Este Archivo que prestaba grandes servicios, tanto para investigaciones de las clínicas, como para trabajos efectuados en mi Instituto, desapareció totalmente en el incendio. Esa pérdida es irreparable.

Había, además, una enorme colección de preparaciones histológicas, fotografías y micro-fotografías en color y en negro, muchas de ellas de casos difíciles de encontrar, así como 1800 piezas del Museo, muchas de ellas casos raros, todo lo cual fué también totalmente destruido por el incendio.

En cuánto a la estimación de las pérdidas puramente materiales del Instituto, a causa del incendio, de-
18—

claro que, con excepción del pabellón de autopsias y de 2 proyectores, 1 antiguo micrótopo incompleto y unos pocos microscopios en mal estado por lo viejos y que alcanzaron a salvarse, todo fué destruido; no queda nada.

En cuanto al valor aproximado de lo perdido, copio a continuación la nota que remití con ese motivo el 12 de diciembre último al señor Director de la Escuela de Medicina.

Pérdidas del Instituto de Anatomía Patológica de la Escuela de Medicina con motivo del incendio que destruyó dicha Escuela:

\$ 1.500.000 por la Biblioteca de dicho Instituto, la que constaba de numerosas revistas, entre ellas los Archivos de Virchow desde su fundación y

casí completos, la que ha sido estimada por el Bibliotecario de la Universidad, en \$ 500.000. La revista de Anatomía Patológica de Ziegler. Le Journal de Physiologie et Phatologie Générale. Los Annales de l'Institut Pasteur, etc., etc. Había además, gran cantidad de obras antiguas y valiosas, difícil de hallar hoy día. El total de volúmenes era de más de seiscientos.

600.000 por 45 microscopios, con numerosas lentes objetivas de inm. homog.

150.000 por la instalación e instrumental de la microfotografía.

80.000 por un gran aparato de Zeiss para proycción epidoscópica y de diapositivos.

100.000 por material bacteriológico (autoclaves Chamberland, estufas de cultivo, etc.) 1 polarímetro y otro.

150.000 por material e instrumental para microscopía y autopsias y una gran cantidad de substancias colorantes (más de 300) así como abundante material de vidrio y substancias químicas diversas).

600.000 por el valor material de las piezas anátomo-patológicas del Museo (envase y materiales necesarios para la conservación de poco más de 1800 piezas).

1.000.000 por más de 30.000 preparaciones histológicas (hoy día, el precio medio de 1 preparación histológica en Estados Unidos es de un dólar americano).

400.000 por todo el mobiliario.

\$ 4.650.000

Total: cuatro millones seiscientos cincuenta mil pesos chilenos.

Y no he comprendido en la lista anterior una enorme cantidad de fotografías y microfotografías en negro y en color y diapositivos, hechas por el suscrito para la enseñanza durante más de 30 años de profesorado titular.

En cuánto al plan de recuperación, lo divido en 2 etapas: la primera que es inmediata, corresponde a habilitar locales de emergencia y conseguir, sobre todo en el extranjero y de urgencia (si es posible en plaza) el instrumental indispensable para que el Instituto atienda su colaboración al Hospital y pueda abrir las 2 clases a su cargo en Marzo próximo. La lista de ese instrumental ha sido enviada al señor Decano, Dr. Larraiguibel, y representará un gasto no menor de 20.000 dólares norteamericanos, por lo que se deba encargar a Estados Unidos. En cuánto a lo hallable en plaza, a más de los gastos de habilitación de locales de emergencia y contando con los suministros de la Dirección de Aprovisionamiento del Estado, estimo que probablemente no se logrará por menos de \$ 300.000.

Todo lo anterior corresponde a lo indispensable por ahora. En cuanto a la segunda etapa, comprende la construcción de un pabellón de Anatomía Patológica en unión con el Hospital de San Vicente, tanto el nuevo como el antiguo, por cuya razón no podrá edificarse en el local de la actual Escuela de Medicina, sino que en relación inmediata con los 2 Hospitales ya mencionados.

Este nuevo edificio deberá comprender todo lo necesario para la enseñanza de la Anatomía Patológica por un aparte y por otra todos los elementos para llenar debidamente sus funciones de sección anátomo-patológica de ambos hospitales (salas de autopsias, frigoríficos, diversos laboratorios, biblioteca, Museo, etc.). Este nuevo edificio será motivo de un estudio especial, así como la compra de todo el material e instrumental necesarios para su habilitación, todo lo cual representará como es natural un gasto considerable, pero indispensable.

Saluda a Ud. atentamente S. S. Dr. E. Croizet, Director del Instituto de Anatomía Patológica.

Santiago 20/XII/48.