

Millas: *La Universidad en nuestro tiempo*; Francisco Galdames: *Nuevas jornadas de extensión cultural universitaria*; Carlos Vicuña: *Una figura prócer: don Emilio Faïsse*; Udo Rukser: *Goethe en el mundo hispánico*; Rodolfo Iturriaga: *De Euclides a Lobatchefsky, la historia de un postulado*; Félix Morales: *Apuntaciones sobre los numerales y los colectivos en español*; William W. Pierson y Francisco G. Gil: *Dictadores y revoluciones americanas*; Hernán Romero: *El proceso de conformación de la medicina y de la salubridad en Chile*; Francis G. Very: *Arthur Machen y Escantalicio*;

Homero Castillo: *La literatura hispanoamericana en las tesis doctorales de los Estados Unidos*; Carlos Orrego: *Isidoro Errázuriz, 1835-1898*; Carlos Pantoja: *Algunos problemas gramaticales del inglés*; Fidel Araneda Bravo: *El canónigo Juan Francisco Meneses, primer Vicerrector de la Universidad de Chile*. En la sección Notas y Documentos, reproduce el discurso inaugural del señor Rector de la Universidad de Chile, profesor Juan Gómez Millas, del año académico de 1961. Por último, trae la habitual sección de Críticas y Reseñas Bibliográficas.

## RESULTADO EDIFICANTE DE LA COLABORACION ESTUDIANTIL: LA POBLACION FECH EN PENCO

Inmediatamente se produjo la serie de terremotos que destruyó parte de las provincias australes, se manifestó el espíritu de sacrificio de toda la juventud universitaria, llevando con rapidez y eficiencia el socorro más urgente. La Federación de Estudiantes de nuestra Universidad organizó, con el concurso de otras instituciones estudiantiles, una colecta pública para acudir en ayuda de tantos pobladores que todo lo habían perdido. Parte de esta contribución fue entregada para financiar algunos gastos inmediatos, como la recolección de alimentos y vestuario y su reparto en el sur, y para colaborar con otras iniciativas, como las obras que los alumnos del Instituto Pedagógico realizaron en Nacimiento, acción que registró oportunamente este Boletín.

Hoy, el resto de estos fondos se ha materializado en una muy buena población de 30 casas, levantadas en Penco, en terrenos cedidos por la Municipalidad. En noviembre próximo se hará entrega de las casas a los damnificados, previamente seleccionados, mediante encuestas hechas en el terreno por los estudiantes de Sociología y Asistencia Social, en agosto de este año. Los esfuerzos y las energías estudiantiles han estado guiados y respaldados por la comprensión y la simpatía de todos y por la superior orientación del Comité Ejecutivo de la FECH.

*La gestación del proyecto.* La idea de construir viviendas para los damnificados con los fondos obtenidos en la generosa respuesta de la población de Santiago, se materializó con la colaboración del Centro de Estudiantes de la Escuela de Arquitectura, presidido en

ese entonces por Carlos Porte, quien, en compañía de otros estudiantes, elaboró los planos de lo que es en estos momentos la población FECH. Aprobado el proyecto por la unanimidad del Comité Ejecutivo de la Federación, se acordó solicitar para la administración de los fondos el patrocinio de la Facultad de Arquitectura, cuyo Decano, Prof. Juan Martínez, designó para estos fines al Departamento de Edificaciones de esa Facultad. Su director, el arquitecto Simón Perelman y el Prof. y arquitecto Octavio Pérez, asesor y responsable de la obra, han sido los mejores colaboradores directos, supervigilando la labor de construcción que realizaban en el terreno los alumnos de 6º año y autores del proyecto, Carlos Porte y José Manuel Sepúlveda.

*Características de la población.* Las 30 viviendas están distribuidas en 15 bloques pareados y obedecen al concepto de casa mínima (45 m<sup>2</sup>) y económica en terminaciones, cada una ubicada en un predio holgado, que permita posibles ampliaciones, las que se harán de acuerdo con una ordenanza, de cuyo cumplimiento se encargará la Municipalidad de Penco.

Las casas constan de una estructura central de albañilería reforzada, con porche cubierto de entrada y una distribución interior que comprende dos zonas: el comedor y sala de estar con cocina integrada; y la segunda, de dormitorios con capacidad para 4 camas y posibilidad de admitir hasta 6 acomodaciones mediante el sistema de literas. Además, cada casa posee dependencias para lavadero y servicios higiénicos.

Una característica fundamental de la población de los

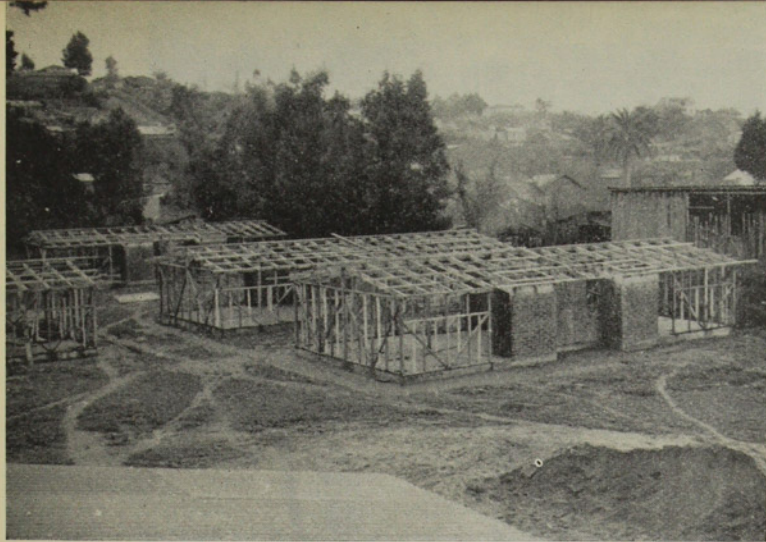

Vista hacia el oeste de las estructuras listas para recibir forro de madera y cubierta de hierro galvanizado

estudiantes es que se trata de casas sísmicas. La experiencia ampliamente demostrada durante la catástrofe sísmica, de que estructuras diferentes al no estar solucionadas estáticamente reaccionan en forma independiente, causando la mayor parte de la destrucción, motivó la ejecución de un plano en que este problema quedase solucionado.

El terreno, situado a 2 cuadras y media de la plaza de Penco, tiene forma irregular con frente a una calle y a un estero que circunda la población y con otra que lo atraviesa. Junto a una colina forestada con hermosos pinos que enmarcan el paisaje en un área de aproximadamente 9 mil metros cuadrados, de pendientes suaves que evitan absolutamente una monotonía ambiental, se sitúan los 15 parques ordenados en tal forma, que permiten a cada vivienda aprovechar al máximo las condiciones de luz, aire y sol.

La Fundación FECH. Como resultado de esta labor estudiantil y a iniciativa del Prof. Simón Perelman se ha constituido una Fundación, que lleva el nombre de la Federación de Estudiantes, para continuar esta actividad en provecho de la región damnificada. Los fondos de que dispondrá se obtendrán de la venta de las casas a la Corporación de la Vivienda, la que reintegrará los fondos obtenidos y se encargará de los problemas del cobro a largo plazo del valor de la construcción, tarea insoluble para la Federación de Estu-



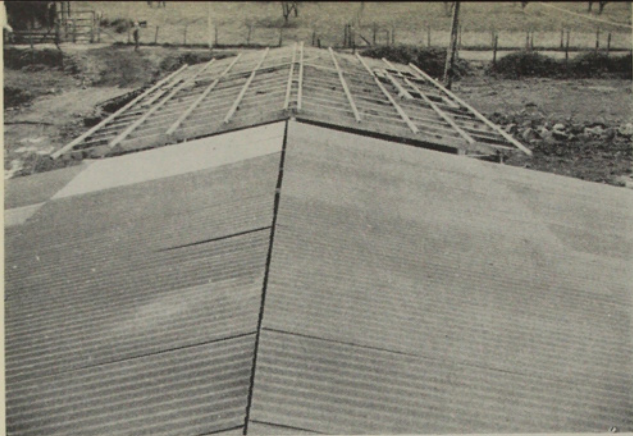

El techo definitivo (al frente) va sobre costaneras de roble (fondo)



Casa piloto

diantes. El valor de la construcción ha sido rebajado por los estudiantes a una mínima cuantía, al haber eliminado una gran cantidad de gastos ineludibles en una empresa semejante, puesto que todo el trabajo de proyección, ejecución, selección de los ocupantes de la población y otros imprevistos, han estado a cargo de los universitarios. Esta operación se hará sin perjui-

cio de los pobladores seleccionados por la FECH, los que han fijado, durante la encuesta mencionada, el monto de las cuotas que pueden pagar.

La Fundación FECH continuará este trabajo de relación con la comunidad, libre de los vaivenes políticos que puedan afectar a la Federación, encauzando las energías en proyectos de verdadero significado.

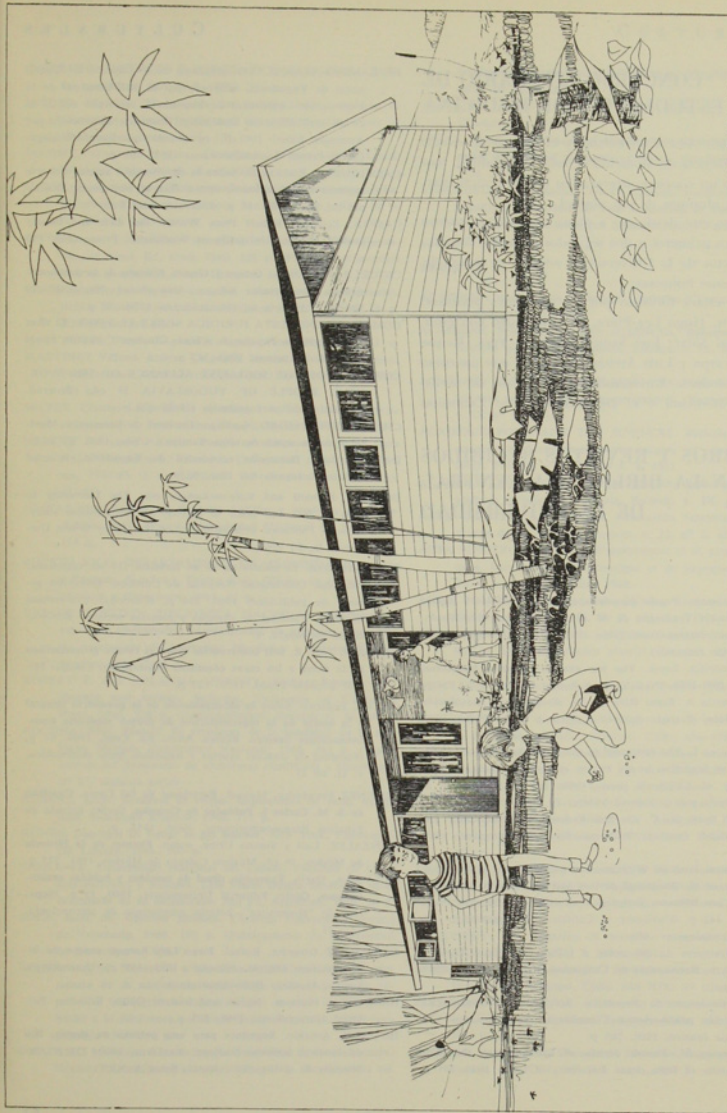

**cau.**

POPULATION FOR PUNCO  
 PERMANENT POPULATION FOR PUNCO  
 CENTRO DE ESTUDIOS ENGENHARIA DE ARQUITETURA

caixa Postal de  
 Japon. Endereco de  
 Oporto Brasil. L. Engenheiro no. 13184  
 TITULO DE ESTUDIOS ENGENHARIA DE ARQUITETURA

comprova  
 PORTUGAL, MARCO 1961

8