

# CAMPO DEPORTIVO MUNICIPAL DE LAMPÁ

Asesoría del I. E. E.  
Arquitecto ALBERTO REQUENA B.



18 | 20  
19 |

16.—Elevación de camarines; 19.—Fotografía de la maqueta; 20.—Plano general. a) Piscina. b) Camarines. c) Cancha de fútbol. d) Pista de

carreras. e) Cancha de carreras de caballo. f) Juegos infantiles. g) Estacionamiento de vehículos. i) Zona de picnic. j) parques y bosque.

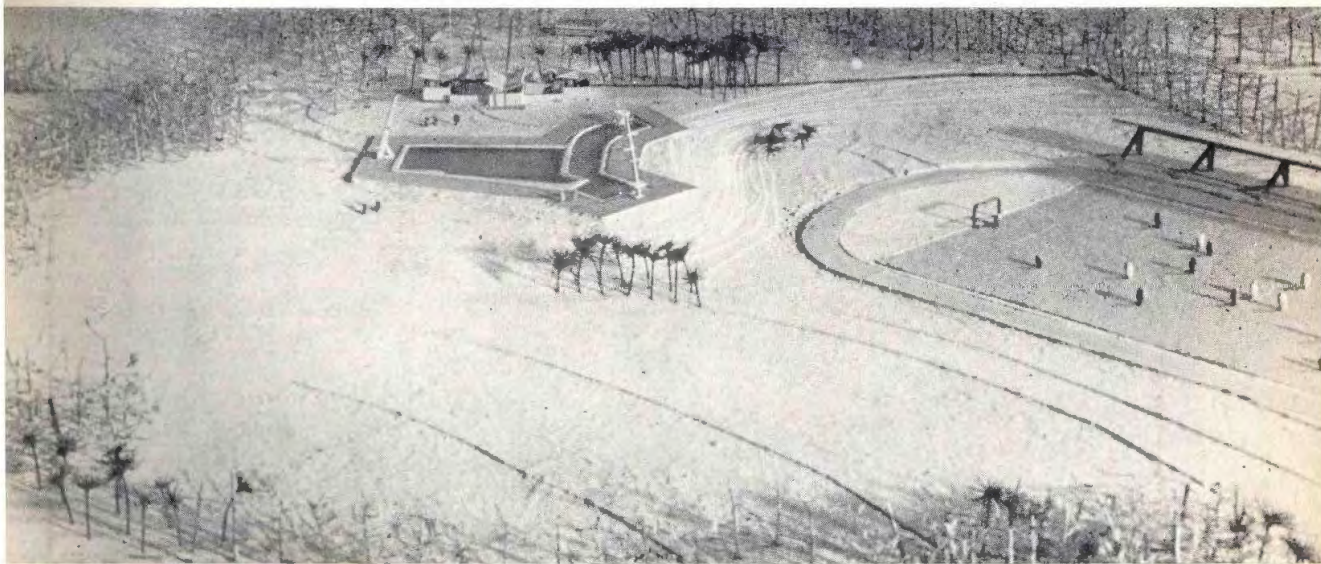

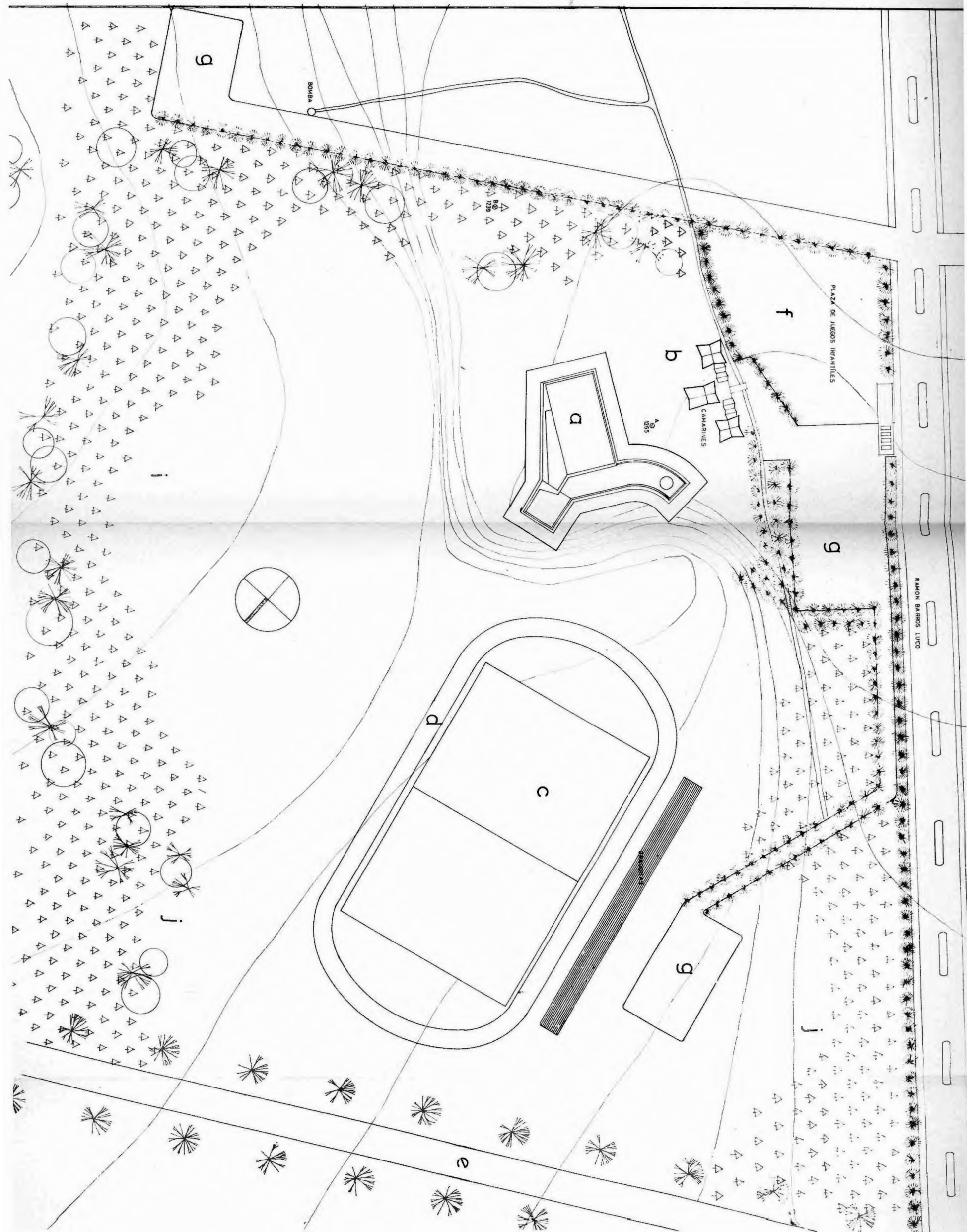

En Enero de 1964 la Ilustre Municipalidad de Lampa solicitó la asesoría técnica del Instituto para el proyecto y dirección técnica de un campo deportivo Municipal.

El I. E. E. aceptó dicha petición y se suscribió un convenio que en sus partes principales consta:

2.—El Instituto ejecutará los trabajos que se detallan y que son de su especialidad:

a.—Levantamiento topográfico del terreno donado a la Municipalidad de Lampa y estacado de sus límites.

b.—Plano general del predio con indicación del emplazamiento de la piscina y camarines.

c.—Anteproyecto y Proyecto de la piscina y camarines.

d.—Especificaciones técnicas, cubicación y presupuesto aproximado de las obras.

e.—Bases para solicitar propuesta.

f.—Supervigilancia de los trabajos hasta su término.

En esta enumeración se excluyen expresamente el proyecto de alimentación de agua potable y los desagües para la piscina y camarines los que serán de responsabilidad de la Municipalidad.

3.—Para los efectos de este convenio el I. E. E. estará representado por el Arquitecto Sr. Albarto Requena B. y la I. Municipalidad de Lampa por su actual Alcalde Sr. Oscar Piña M.

## **DESARROLLO DEL PROYECTO**

### **Emplazamiento del Campo Deportivo**

El Campo Deportivo se desarrolla en una superficie de 134.201 m<sup>2</sup>., ubicado en calle Ramón Barros Luco y colindante al Norte con Camino Vecinal, al Sur Hacienda de Lampa y al Oriente con Estero Lampa. Este sitio ha sido donado a la I. Municipalidad por Don Joaquín Cerveró Barros.

Al desarrollar el proyecto se ha tenido en cuenta la idea de crear un campo de expansión y entretenimiento para toda la población del pueblo de Lampa, y al mismo tiempo una zona de atracción turística dada su cercanía de Santiago.

Con este propósito se ha dado especial importancia a los elementos anexos, tales como Plaza de Juegos Infantiles, Zona de picnic y cancha de carrera de caballo a la chilena.

El Proyecto se ha realizado de acuerdo al siguiente programa:

1.—Levantamiento topográfico del terreno a cargo del Sr. Fernando Román, Investigador del I. E. E.

2.—Plano General.

3.—Proyecto de Piscina. La Piscina la integran los siguientes elementos principales:

a.—Pileta de entrega de agua procedente de pozo profundo. La piscina tendrá un ciclo de renovación constante del agua, no existiendo la recirculación.

b.—Zona de baño de niños. Tendrá una profundidad máxima de 1,50 m., con una superficie de 349 m<sup>2</sup>.

c.—Zona intermedia. Tendrá una profundidad máxima de 1,50 m., con una superficie de 127,80 m<sup>2</sup>.

d.—Zona de carreras. Tendrá una profundidad máxima de 4,50 m., con una superficie de 600 m<sup>2</sup>.

e.—Zona de saltos ornamentales. Con una profundidad máxima de 5,00 m., y una superficie de 138,90 m<sup>2</sup>.

En su conjunto las tres zonas abarcan una superficie total 1.215,70 m<sup>2</sup>.

La piscina representa un movimiento de tierra de 3.370,00 m<sup>3</sup>. y para su obra gruesa se ha calculado un consumo de 301,42 m<sup>3</sup>. de hormigón armado.

Se han proyectado dos trampolines de saltos, uno para la zona de carreras con dos alturas de 3,00 y 5,00 m. y otro para la de saltos ornamentales con tres plataformas a 5,00, 7,50 y 9,50 m. de altura respectivamente.

4.—Proyecto de camarines.—El proyecto de camarines se ha desarrollado en una superficie cubierta de 244 m<sup>2</sup>., ocupando una superficie total de 352 m<sup>2</sup>.

Cubren los camarines tres paraboloides hiperbólicos y dos losas plegadas.

5.—Cancha de fútbol.—Se ha proyectado una cancha de fútbol reglamentaria de 70,00 x 105,00 m. Circunda a esta cancha una pista de ceniza.